

CITO2 installatie/migratie handleiding

1. Installatie

Download het bestand van: <http://www.casuutrecht.nl/bestanden/CITO2Installer.exe>

Dubbelklik op de gedownloadde CITO2Installer_x.x.x.exe

Mogelijk krijgt u een Windows waarschuwing dat een programma wijzigingen aan wil brengen, bevestig dit dan met 'Ja'

De installatiebestanden zullen dan uitgepakt gaan worden.

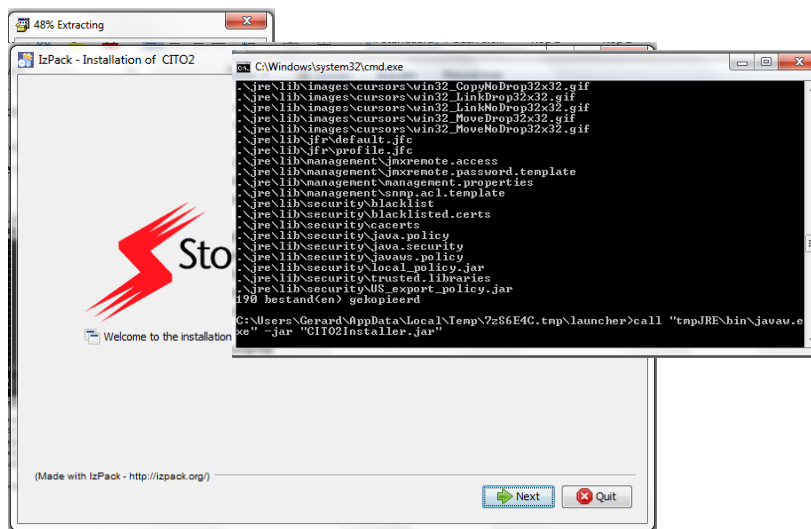

Dan wordt het welkomtscherm van de CITO2 installer weergegeven. Deze zal altijd in de Engelse taal weergegeven worden. Klik op 'Next'

CITO2 installatie/migratie handleiding



In bovenstaand scherm selecteert u in het Pull-downmenu de als 'Application language:' 'Dutch' en als 'Application country:' 'Nederlands'.

Al u wilt u dat de software automatisch opstart als Windows opgestart wordt dan laat u het vinkje voor 'Automatically start CITO2 when Windows starts' staan, wilt u dit niet dan verwijdt u het vinkje.



Het scherm zal er dan als volgt uit kunnen zien: Klik op 'Next'.

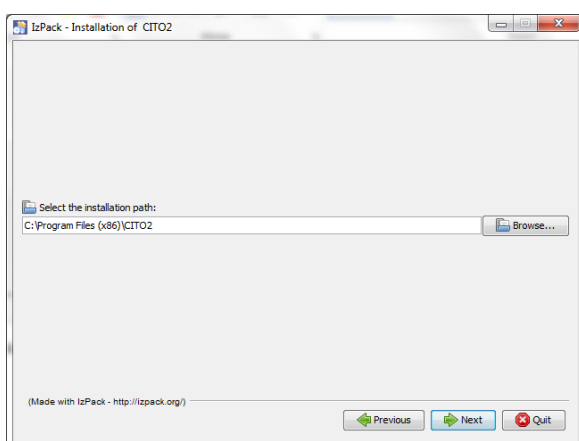

In bovenstaand scherm kunt u desgewenst de installatielocatie wijzigen. Is de installatielocatie goed dan klikt u op 'Next'.

CITO2 installatie/migratie handleiding

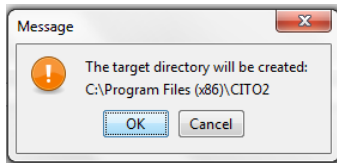

Bevestig de melding dat de locatie aangemaakt gaat worden met 'Ok'

Als op deze PC al een installatie van CITO2 aanwezig is geweest krijgt u een waarschuwing dat als u doorgaat deze gegevens overschreven gaan worden, zorg in dat geval dat een recente back-up aanwezig is zodat geen kalibratiegegevens verloren gaan wat weer tot problemen kan leiden bij een controle door de RDW.

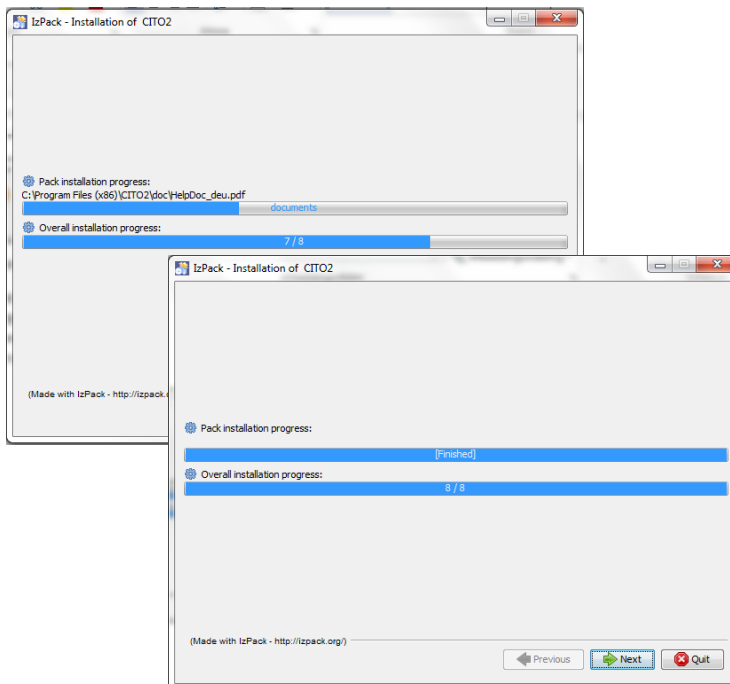

De installatie zal doorgaan tot u in bovenstaand scherm wederom op 'Next' moet klikken.

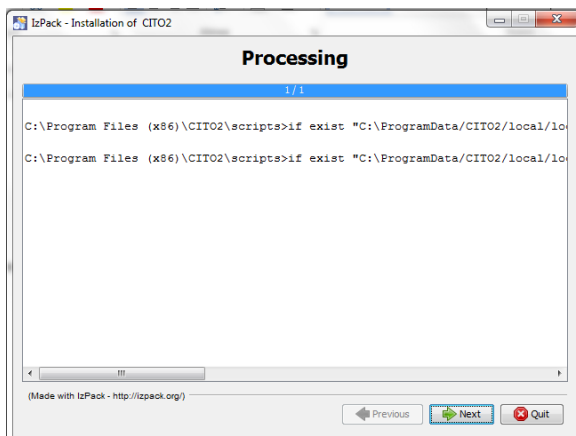

Als bovenstaande bewerking dan voltooid is klik u op 'Next'. Na korte tijd zal onderstaand scherm weergegeven worden.

CITO2 installatie/migratie handleiding

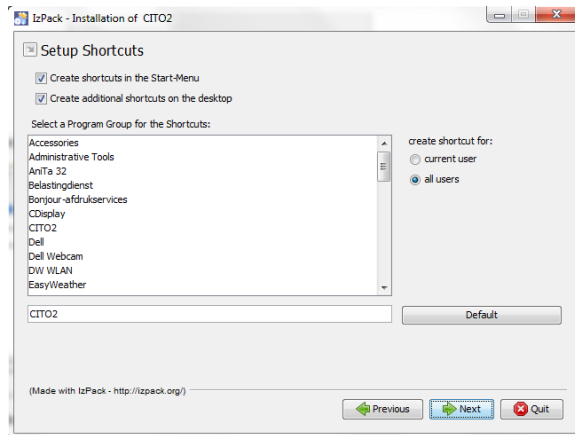

Als u de software beschikbaar wilt maken voor alle gebruikers van deze computer, een snelkoppeling in het Windows startmenu en op het bureaublad wilt klikt u op 'Next'. Desgewenst kunt u deze opties wijzigen.

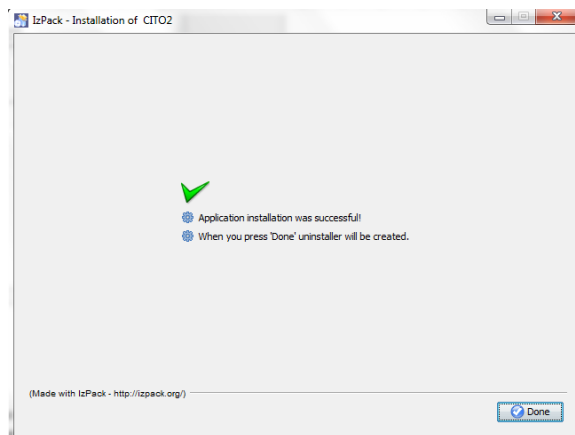

Klik op 'Done' om de installatie van CITO2 af te ronden.

2. Software voorbereiden voor eerste maal opstarten

Dubbelklik op het CITO2 pictogram  om de software op te starten.

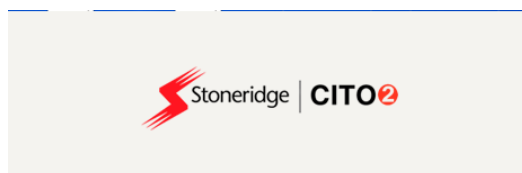

Bovenstaand pop-up wordt weergegeven.

CITO2 installatie/migratie handleiding

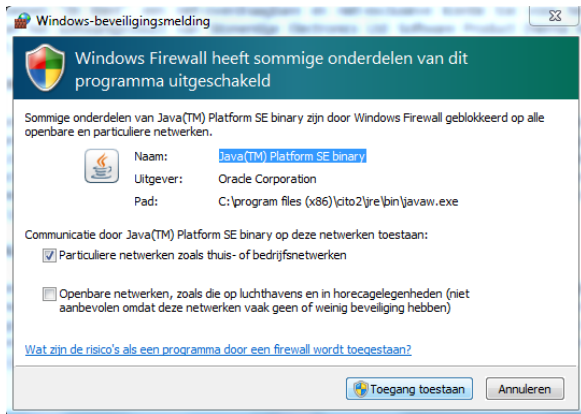

Als u een melding krijgt van b.v. Windows Firewall moet u deze toegang toestaan.

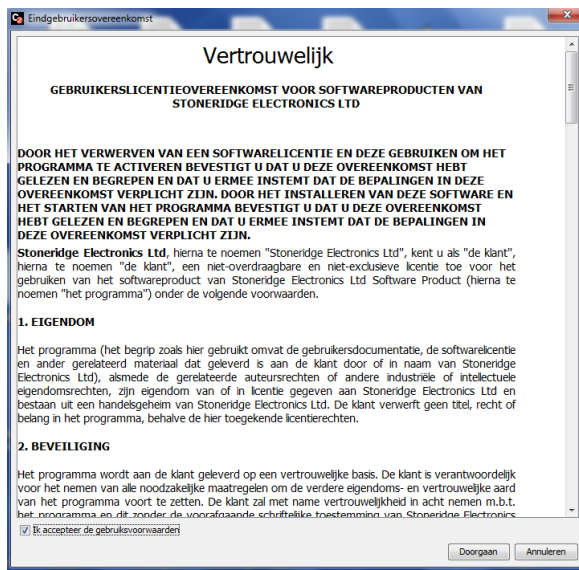

De eerste maal dat de software opgestart wordt moet u de eindgebruikersovereenkomst lezen en accepteren en op 'Doorgaan' klikken. Als u de overeenkomst niet accepteerd zal de software afsluiten.

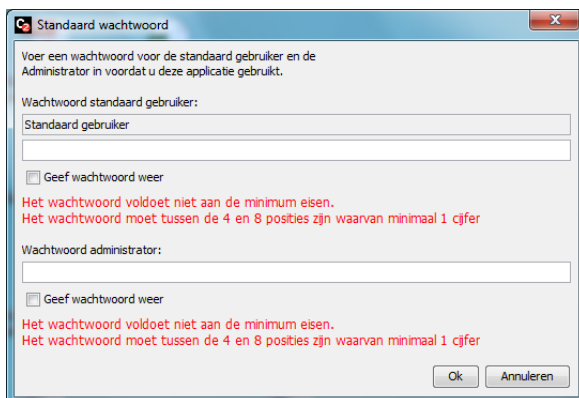

U moet nu een wachtwoord opgeven voor de 'Standaard gebruiker' en de 'Administrator'. Beide wachtwoorden moeten aan de voorwaarden voldoen zoals in de rode tekst hierboven beschreven.

CITO2 installatie/migratie handleiding

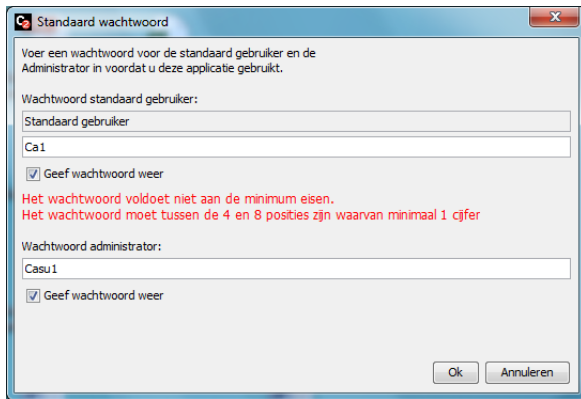

Als u het wachtwoord aan het ingeven bent en de rode tekst verdwijnt dan voldoet het wachtwoord aan de gestelde eisen.

Onthoudt de wachtwoorden goed, het administrator wachtwoord moet u ook gebruiken als wijzigingen aan de instellingen van de software aangebracht moeten worden. CASU kent uw wachtwoorden niet. Afhankelijk van de Windows versie moet nu eerst of direct na het eerste inloggen de software geactiveerd worden zoals op volgende pagina beschreven is.

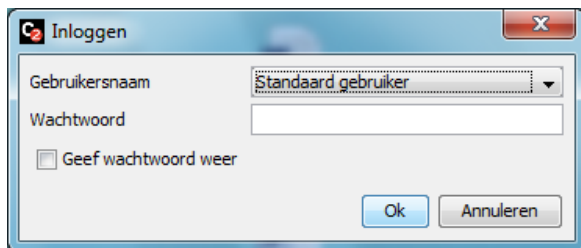

Log in met het door u aangemaakte wachtwoord.

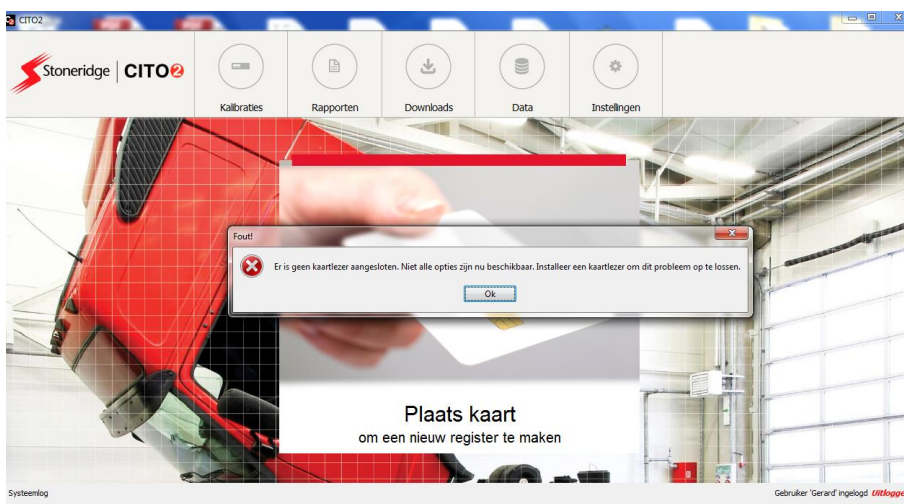

In bovenstaand scherm ziet u dat er nog geen kaartlezer aangesloten is, voor nu is dat nog geen probleem maar u kunt de kaartlezer nu aansluiten op een vrije USB poort van de computer. De installatie van de drivers zal automatisch plaatsvinden.

Krijgt u deze melding terwijl de kaartlezer wel aangesloten is dan is er mogelijk een probleem met de installatie, controleer of de USB poort wel functioneert of sluit de kaartlezer aan op een andere USB poort als deze beschikbaar is.

CITO2 installatie/migratie handleiding

3. Activeren van de software met het licentiebestand

Sla het aangeleverde CITO2 licentiebestand vanuit de aan u verzonden email op bijvoorbeeld op het bureaublad van uw PC.

Klik op “Instellingen” en wederom op “Instellingen”.

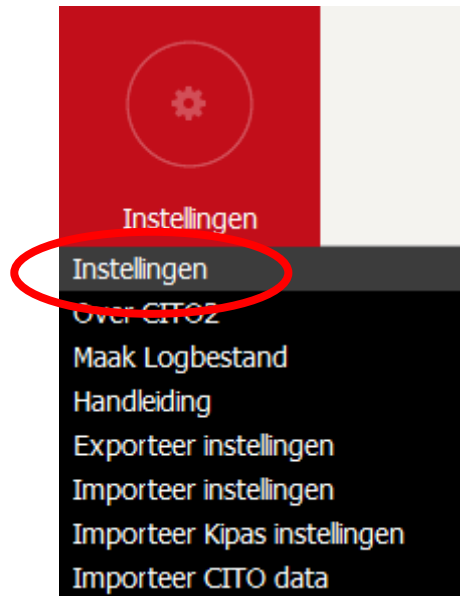

Voer het Admin wachtwoord in en klik op “OK”.

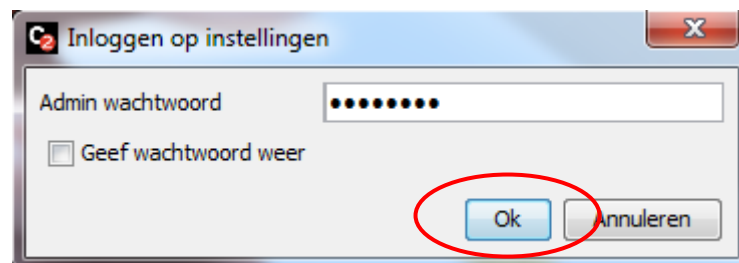

CITO2 installatie/migratie handleiding

In het nieuwe venster klikt u in de linker kolom op “Licentiegegevens”.

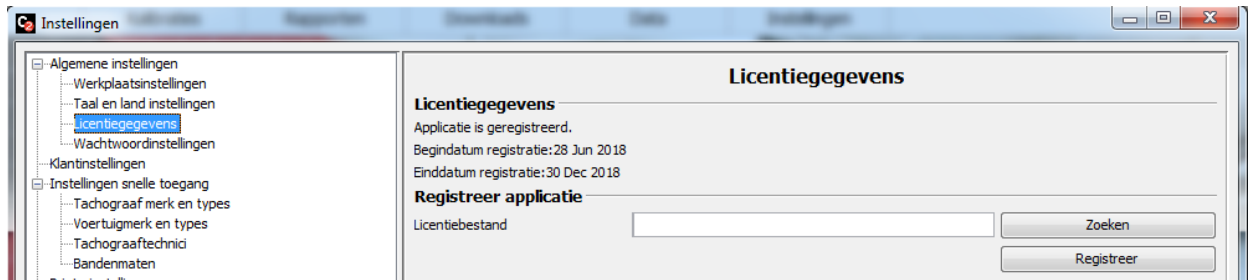

Klik op “Zoeken”.

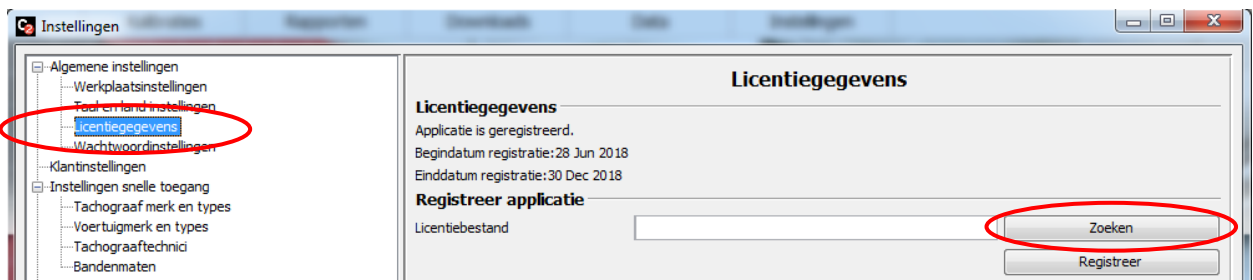

Navigeer naar het eerder opgeslagen licentiebestand. Selecteer dit bestand en klik op “Openen”.

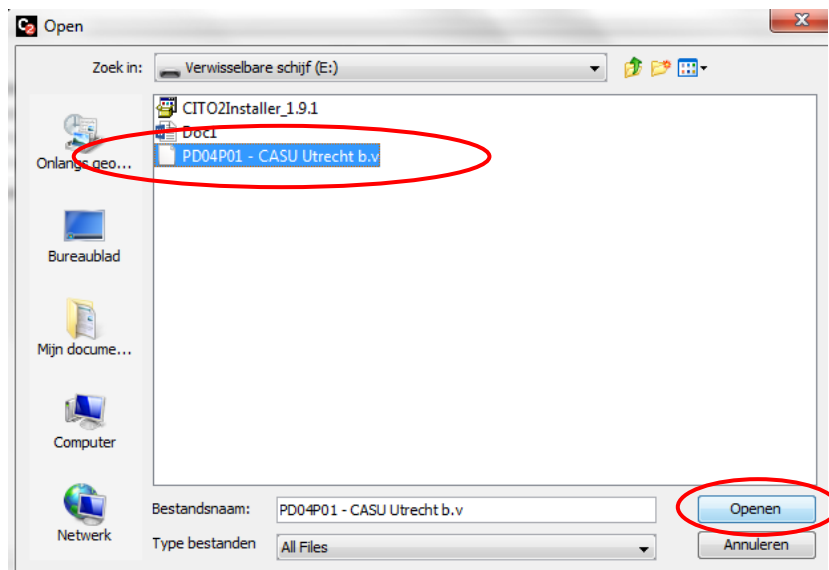

Klik op “Registreer” om het proces te beëindigen.



CITO2 installatie/migratie handleiding

4. Instellingen

Hoe de verdere instellingen gewijzigd moeten worden staat in de handleiding van de software. Deze is te benaderen via 'Instellingen/Handleiding'. Hieronder wordt verwezen naar het hoofdstuk in de handleiding.

Backupinstellingen: Hoofdstuk 3.1.4

Stel in dat elke keer bij het afsluiten of op een door u gekozen tijdstip een back-up gemaakt wordt. In onderstaand voorbeeld wordt deze back-up elke dag om 10:30 uur gemaakt en deze back-up wordt opgeslagen op locatie: C:\Users\Stoneridge.

Aan te bevelen is de optie elke keer bij afsluiten en als locatie een netwerkmap zodat de back-up buiten deze pc bewaard wordt zoals dit vereist is.

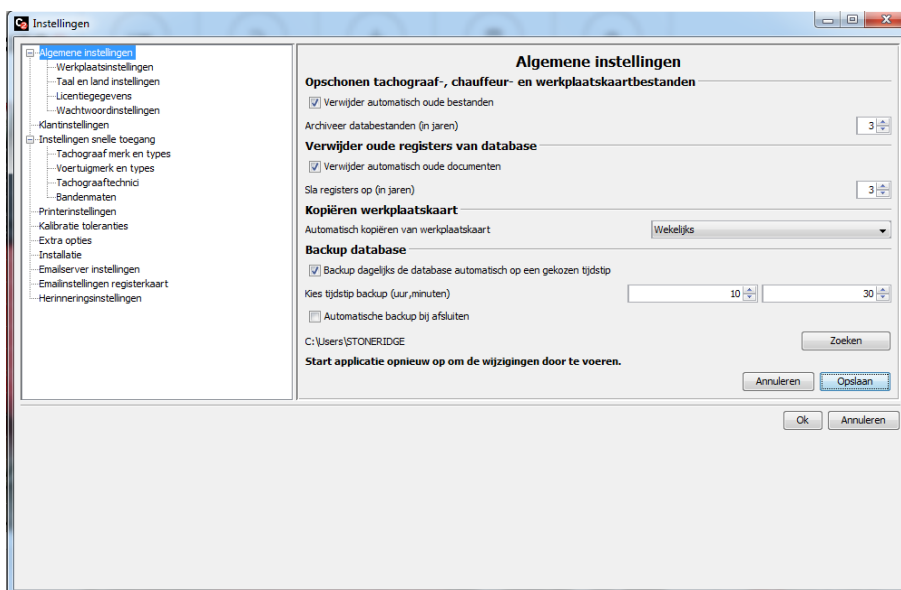

Werkplaatsgegevens aanvullen: Hoofdstuk 3.1.5

Vul altijd de ontbrekende werkplaatsgegevens in, eventueel kan ook een logo van uw firma geïmporteerd worden zodat geen bedrijfsstempel meer vereist is. Diverse rapporten worden dan gepersonaliseerd d.m.v. het gebruikte logo. Logo moet voor bewerking in hoge resolutie in JPG, TIFF of PNG aangeleverd zijn bij Gerard (gerard@casuutrecht.nl) voor voorbereiding.

Let op!

Om een rapport/register aan de wettelijke eisen te laten voldoen moet of het logo voorzien van bedrijfsnaam zoals inschrijving KvK en adresgegevens aan de software worden toegevoegd of op elk rapport/register moet een bedrijfsstempel geplaatst worden.

CITO2 installatie/migratie handleiding

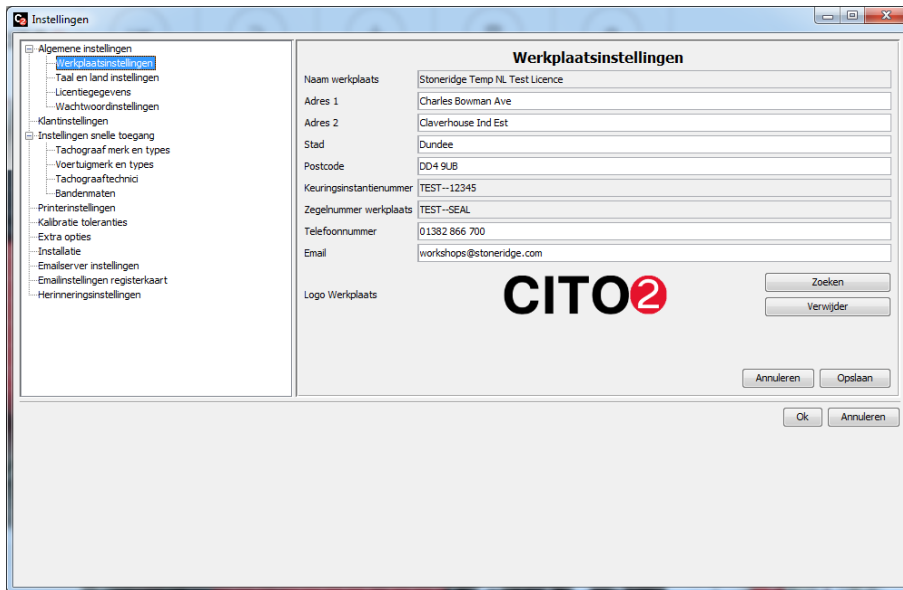

Printerinstellingen: Hoofdstuk 3.4

Vink 'Gebruik altijd deze printer' selecteer de printer die voor de rapporten gebruikt gaat worden en als men ook een installatieplaatjesprinter heeft selecteer die dan ook.

Als de klant nog geen installatieplaatjes printer gebruikte bij de oude Cito installatie dan moet u deze eerst installeren voordat u deze toekent onder 'Instellingen/Printerinstellingen'

Voor de installatie moet u eerst de drivers downloaden van de Toshiba website. Zie einde document.

Verdere instellingen als hieronder in het voorbeeld.

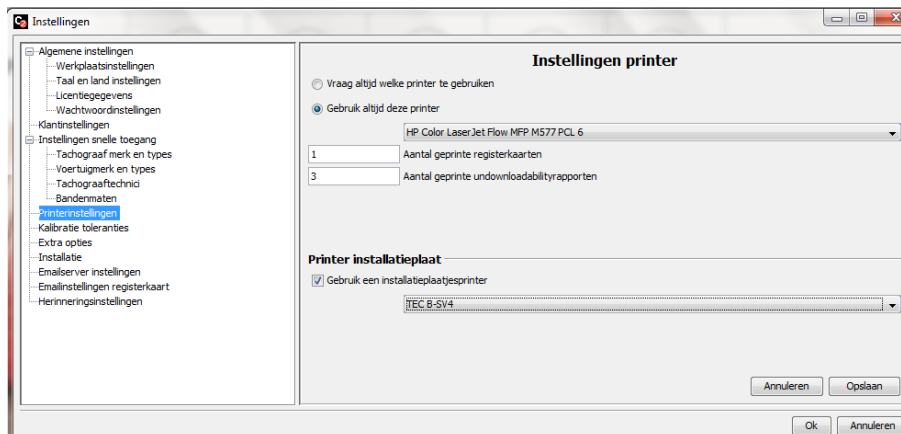

CITO2 installatie/migratie handleiding

5. Label instellen

Let op!: De instellingen voor het label wijken op 1 punt af van de instellingen bij de CITO1 installatie.

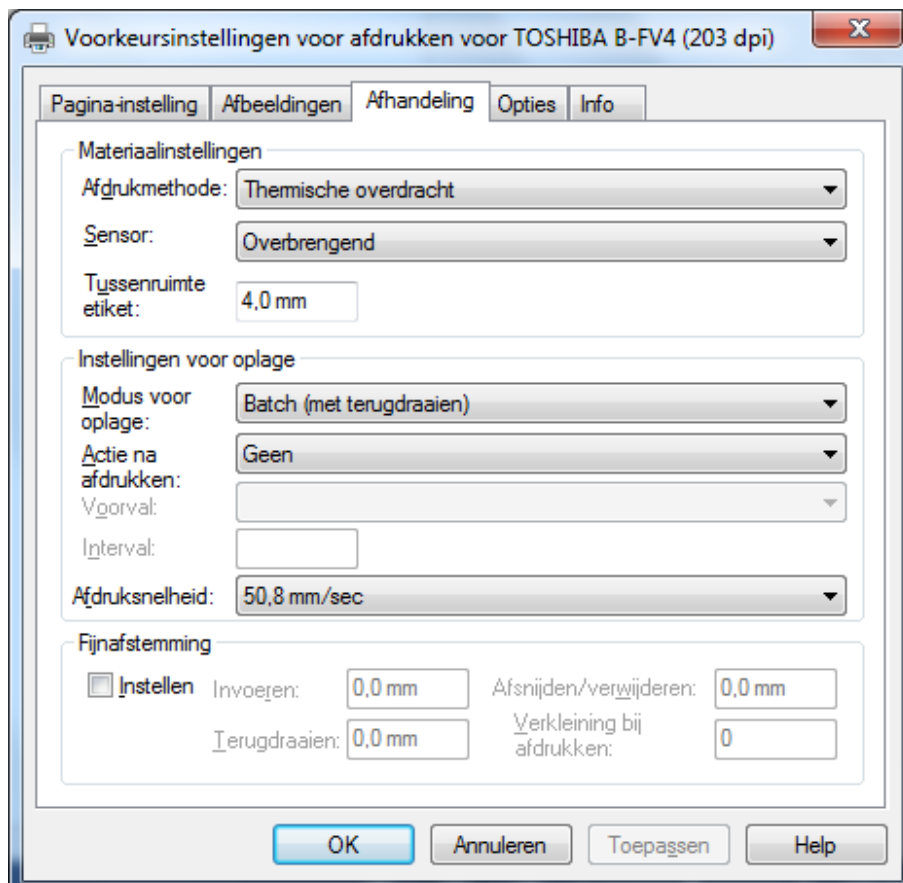
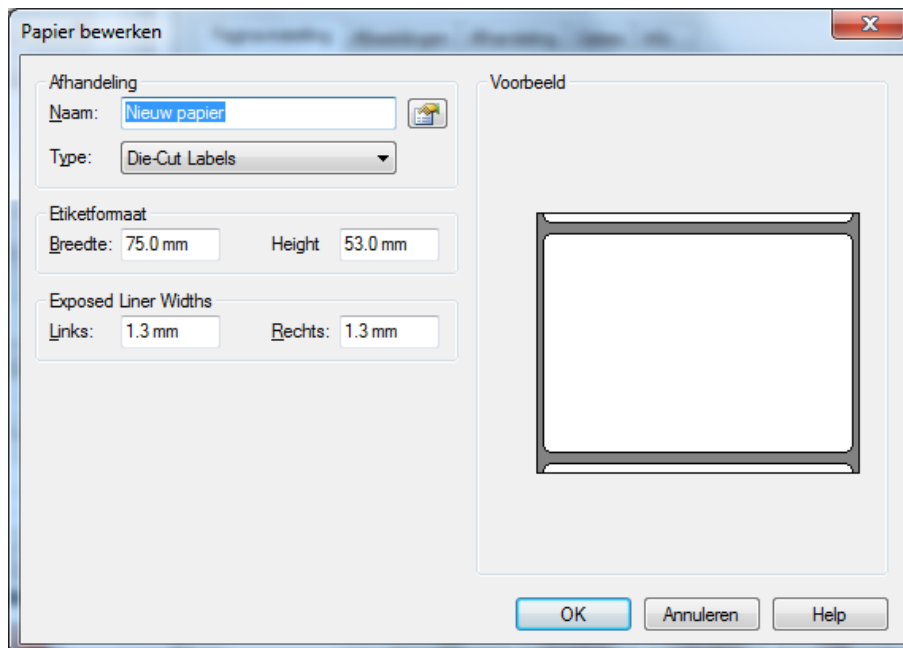

CITO2 installatie/migratie handleiding

6. Emailserverinstellingen: Hoofdstuk 3.7

Vanuit de software kunnen automatisch e-mails verstuurd worden als voertuigen weer gekalibreerd moeten worden, ook als een voertuig gekalibreerd is kan een kalibratierapport verstuurd worden. Wil men hier gebruik van maken dan moeten instellingen zoals in Hoofdstuk 3.7 en 3.8 door de klant zelf ingegeven worden.

7. Oude data van de CITO1 installatie importeren: Hoofdstuk 4.6.8

Vergeet niet de oude database van de oude CITO installatie te importeren. Hiermee worden de gedownloade werkplaatskaartbestanden geïmporteerd zodat deze zoals verplicht beschikbaar zijn bij eventuele controles door de RDW. Oude registers zijn niet digitaal meer voorhanden in de nieuwe omgeving, dit is ook niet vereist, deze moeten geprint 3 jaar voorhanden zijn. Importeer altijd alle data uit de oude CITO1 database, selecteer dus niet de keuze '3 jaar'.

8. Installatie Digiconnect software t.b.v. downloadkey

Download het bestand van: <http://www.casuutrecht.nl/downloads/setupdigiconnect.exe>

Om de bestanden van de download stick te kunnen kopiëren en opslaan is Digiconnect vereist.

Met onderstaande link kunt u de Digiconnect downloaden en installeren.

Deze software kopieert automatisch de bestanden en plaatst deze in een map op uw computer.

Door op 'Opties' te klikken kunt u zelf een nieuwe locatie aangeven waar de data naartoe gekopieerd moet worden b.v. op het bureaublad. Als deze locatie nog niet bestaat word gevraagd of deze aangemaakt moet worden. Bevestig dit met Ja'.

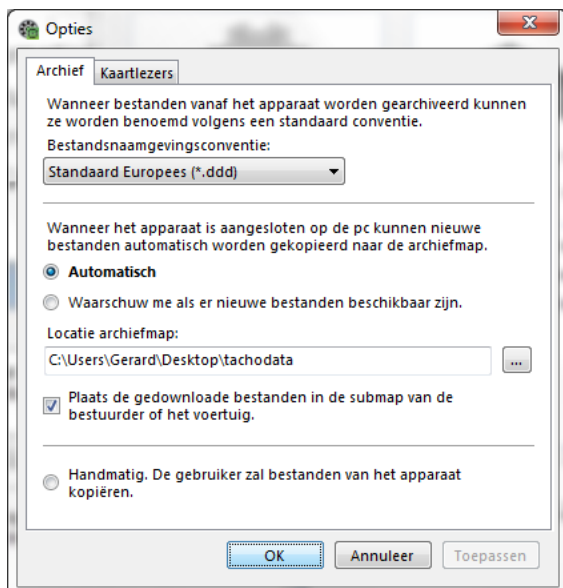

CITO2 installatie/migratie handleiding

Deze map is te benaderen door in het hoofdscherm op open archiefmap te klikken.

Vanuit deze map importeert u de gegevens naar CITO2 via 'Downloads' 'Importeer tachograafbestand'.

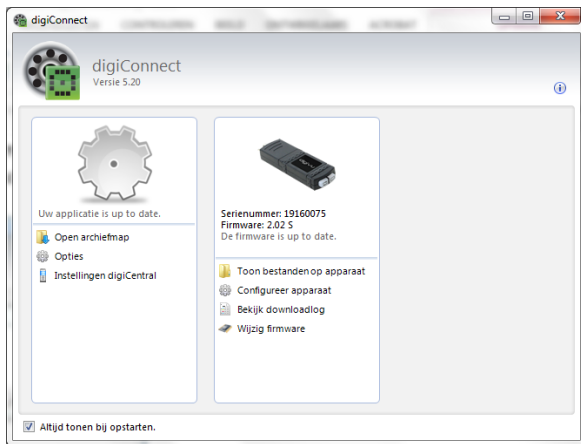

Deze software controleert ook automatisch als er een update voor de aangesloten apparatuur beschikbaar is. Hieronder staat dat de versie 2.02 beschikbaar is, deze maakt de stick geschikt voor de slimme tachograaf. Door op 'Ja' te klikken wordt de aangesloten apparatuur automatisch geüpdate.

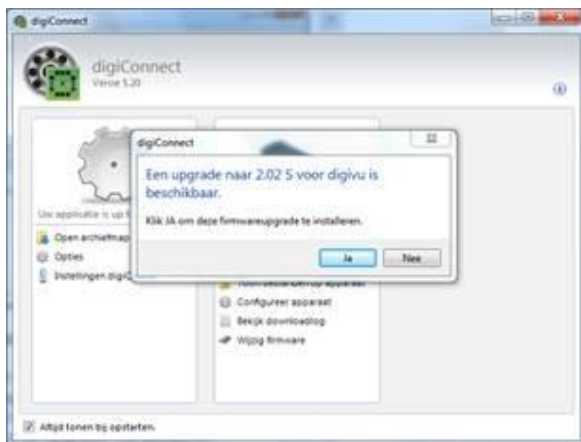

Benodigheden

Software:	Hardware:	Documentatie:	Vereisten voor Licentiebestand
CITO2installer_1.9.3	Kaartlezer PL4C2	Installatiehandleiding	Bedrijfsnaam KVK/RDW
Licentiebestand (Jan)	Downloadstick DV04		Volledig zegelnummer
Evt. Toshiba printerdriver	Toshiba printer PL4G		KeuringsInstantienummer
Evt. Logo van klant	Labels M46A		
Digiconnect software	Donorrol M56		

Toshiba printer drivers

Zoek op 'Toshiba tec driver wizard' of download via:

https://www.toshibatec.com/download_overseas/printer/printer_driver/